



โรงพยาบาลส่งเสริมสุขภาพตำบลบ้านแฝก
สำนักงานสาธารณสุขอำเภอเขียงยืน

รายงานผลการดำเนินงาน

ประกอบการตรวจราชการและนิเทศงานกรณีปกติ
กระทรวงสาธารณสุข รอบที่ 2 / 2565

วันที่ 18 สิงหาคม 2565



คำนำ

การพัฒนา คุณภาพการบริการสุขภาพในระดับโรงพยาบาลส่งเสริมสุขภาพตำบลโดยใช้เกณฑ์พัฒนา คุณภาพโรงพยาบาลส่งเสริมสุขภาพติดดาวนั้นทำให้เกิดกระบวนการพัฒนามุ่งเน้นการพัฒนาศักยภาพการ จัดบริการทรัพยากรบุคคลอาคารสถานที่วัสดุอุปกรณ์เครื่องมือและการบริหารจัดการพัฒนาขีดความสามารถ และคุณภาพการบริการสาธารณสุขของหน่วยบริการสอดคล้องกับระบบการทำงานด้านสุขภาพทั้งระดับอำเภอ ร่วมกับภาคส่วนต่างด้วยการบูรณาการทรัพยากรภายใต้บริบทของพื้นที่มีเป้าหมายร่วมกันเพื่อสุขภาพที่ดีของ ประชาชน

เอกสารฉบับนี้จัดทำขึ้นเพื่อประกอบการ รับผิดชอบราชการ กระทรวงสาธารณสุข ปีพ.ศ.๒๕๖๕ มี เนื้อหาเกี่ยวกับประกอบด้วยข้อมูลทั่วไปสถานะสุขภาพการบริหารงานงานวิชาการและการพัฒนาคุณภาพงาน บริการและเวชปฏิบัติทั่วไปรวมทั้งผลงานตามตัวชี้วัดตามยุทธศาสตร์กระทรวงสาธารณสุข ซึ่งผลการ ดำเนินงานดังกล่าวได้รับความร่วมมือ จากทุกฝ่ายที่เกี่ยวข้องรวมทั้งภาคีเครือข่ายในระดับพื้นที่ชุมชนหวังเป็น อย่างยิ่งว่าเอกสารฉบับนี้จะมีประโยชน์ต่อผู้สนใจในการศึกษาเนื้อหาและการพัฒนาโรงพยาบาลส่งเสริม สุขภาพในระดับปฐมภูมิต่อไป

คณะเจ้าหน้าที่โรงพยาบาลส่งเสริมสุขภาพตำบลบ้านแฝก

๑๑ สิงหาคม ๒๕๖๕

สารบัญ

	หน้า
วิสัยทัศน์ พันธกิจค่านิยมขององค์กร	ก
โครงสร้างบริหาร	ค
ส่วนที่ ๑ ข้อมูลทั่วไป	๑
ส่วนที่ ๒ ประเด็นการตรวจราชการ นิเทศงานปกติ	๗
Agenda based	
กัญชาทางการแพทย์	๘
ระบบสุขภาพปฐมภูมิ	๙
พชต.	๑๐
รพ.สต.ติดดาว	๑๐
Functional based	๑๑
สุขภาพเด็ก	๑๒
สุขภาพหญิงตั้งครรภ์	๑๔
สุขภาพวัยทำงาน	๑๖
สุขภาพผู้สูงอายุ	๑๙
Area based	๒๑
การป้องกันควบคุมวัณโรค (TB)	๒๒
การป้องกันควบคุมโรคพยาธิใบไม้ตับและมะเร็งท่อน้ำดี (OV & CCA)	๒๔
New Normal Medical Service โรคติดต่ออุบัติใหม่ Covid-๑๙	๒๕
ประเด็นนโยบายมุ่งเน้น(PA)ของผู้บริหารกระทรวงสาธารณสุข	๒๖
การนำองค์กรและการจัดการดี ธรรมมาภิบาล	๒๗
องค์กรแห่งความสุข	๒๘
ผลงานเด่น	๓๐

วิสัยทัศน์

ชาวประชาพร้อมจัดการ สุขภาพสร้างมาก่อนซ่อม น้อมนำเศรษฐกิจพอเพียง เคียงคู่ใช้สมุนไพร จิตใจเข้มแข็ง ด้วยพลังธรรม

พันธกิจ

- ๑ ส่งเสริมให้ประชาชนในพื้นที่มีส่วนร่วมในการดำเนินงาน
- ๒ ส่งเสริมการออกกำลังกายและการดูแลสุขภาพตนเองตามกลุ่มอายุ
- ๓ ส่งเสริมการใช้ชีวิตตามหลักปรัชญาเศรษฐกิจพอเพียง
- ๔ ส่งเสริมการใช้ภูมิปัญญาท้องถิ่น และการใช้สมุนไพรของหมอพื้นบ้าน
- ๕ ฝึกจิตใจให้เข้มแข็งตามหลักธรรมะ

ค่านิยมขององค์กร

ค่านิยมของคับเชียงยืนชื่อสัตย์เมตตาสามัคคี
ค่านิยมของโรงพยาบาลส่งเสริมสุขภาพตำบลบ้านแฝก
บริการดีมีน้ำใจรับใช้สังคม

อัตลักษณ์ขององค์กร

การให้ความสำคัญกับการปฏิบัติงานที่ถูกต้องมีกฎระเบียบที่ชัดเจนและมีการกำหนดและปฏิบัติตามกฎระเบียบโดยยึดหลักการบริหารแบบธรรมาภิบาลทั้งด้านการเงินการคลังการพัสดุบุคลากรและด้านสิ่งแวดล้อมการปฏิบัติหน้าที่อย่างเต็มความรู้ความสามารถโดยคำนึงถึงประโยชน์ของประชาชนผู้รับบริการและองค์กรเป็นสำคัญยึดหลักความถูกต้องมากกว่าความถูกต้องใจมีอัตลักษณ์ของโรงพยาบาลส่งเสริมสุขภาพตำบลคือ

..

เป้าประสงค์(Goals)

- ๑ ประชาชนพึงพอใจผู้ให้บริการมีความสุข
- ๒ ประชาชนพึงพอใจผู้รับบริการมีความสุข
- ๓ ระบบบริหารจัดการอย่างมีประสิทธิภาพ
- ๔ การมีส่วนร่วมของภาคีเครือข่ายด้านสุขภาพอย่างยั่งยืน

ประเด็นยุทธศาสตร์

- ๑ การสร้างเอกภาพและธรรมาภิบาลในการบริหารจัดการระบบสุขภาพ
- ๒ การพัฒนาระบบสุขภาพแบบบูรณาการตามกลุ่มวัย
- ๓ การ การคัด การพัฒนาระบบการ การพัฒนาระบบการควบคุมโรคและ การพัฒนาระบบการควบคุมโรคและอนามัยสิ่งแวดล้อมและ การพัฒนาระบบการควบคุมโรคและอนามัยสิ่งแวดล้อมและคุ้มครองผู้บริโภคด้านสุขภาพ
- ๔ การ การพัฒนาระบบ การพัฒนาระบบบริการ การพัฒนาระบบบริการสุขภาพและ การพัฒนาระบบบริการสุขภาพและคุณภาพการ

แนวคิดการทำงาน

๑. การนำหน่วยบริการปฐมภูมิและเครือข่ายการบริการปฐมภูมิอย่างมีวิสัยทัศน์
- ๒ ความรับผิดชอบต่อชุมชนและสังคม
 - ๓ มุมมองเชิงระบบ
 - ๔ การมุ่งเน้นอนาคตและการใช้ประโยชน์จากการคาดการณ์แนวโน้มในอนาคต
 - ๕ เน้นประชาชนเป็นศูนย์กลางในการให้บริการมีความเป็นเลิศที่ได้มาจากการให้ความสำคัญกับปัญหาของประชาชน
 - ๖ การทำงานเป็นทีมการมีส่วนร่วมกับกลุ่มเป้าหมายรวมทั้งหน่วยงานที่เกี่ยวข้องทั้งภาครัฐและเอกชน
 - ๗ การยึดผลสัมฤทธิ์และการสร้างคุณค่าเป็นเป้าหมายในการทำงาน
 - ๘ การบริหารจัดการเพื่อสร้างนวัตกรรม
 - ๙ การเรียนรู้ของหน่วยงานปฐมภูมิเครือข่ายและทีมสุขภาพ
 - ๑๐ การบริหารจัดการด้วยข้อมูลและข้อเท็จจริง

ขั้นตอนการดำเนินงาน รพ.สต.ติดดาว โรงพยาบาลส่งเสริมสุขภาพตำบลบ้านแฝก

๑. มีการจัดตั้งคณะทำงาน ควบคุมระบบการติดตามงาน รพ.สต.ติดดาว
๒. มีการส่งคณะกรรมการเข้ารับการอบรม เพื่อพัฒนาศักยภาพในการติดตามงานสถานบริการสู่คุณภาพ โรงพยาบาลส่งเสริมสุขภาพตำบลติดดาว (รพ.สต.ติดดาว) ตามหมวดที่รับผิดชอบ
๓. มีการประชุมเพื่อจัดทำคู่มือการปฏิบัติงานการพัฒนาระบบการติดตามงานสถานบริการสู่คุณภาพ โรงพยาบาลส่งเสริมสุขภาพตำบลติดดาว (รพ.สต.ติดดาว) อำเภอเชียงยืน จังหวัดมหาสารคาม
๔. มีการดำเนินงานจัดทำแนวทางการพัฒนาระบบติดตามงานสถานบริการสู่คุณภาพโรงพยาบาลส่งเสริมสุขภาพตำบลติดดาว (รพ.สต.ติดดาว) อำเภอเชียงยืน จังหวัด มหาสารคาม
๕. มีการดำเนินงานจัดทำคู่มือตรวจสอบเพื่อป้องกันการละเว้นการปฏิบัติหน้าที่ตามภารกิจ
๕. มีการดำเนินการให้ รพ.สต. ประเมินตนเอง ตามคู่มือการประเมิน รพ.สต.ติดดาวปี ๒๕๖๔ และรวบรวมส่งผู้ประสานงาน เพื่อส่งมอบให้ผู้รับผิดชอบงานตามหมวดวิเคราะห์ประเมิน ช่วยเหลือสนับสนุนการพัฒนา

โครงสร้างการบริหารงานสาธารณสุข

โรงพยาบาลส่งเสริมสุขภาพตำบลบ้านแฝก มีโครงสร้างการบริหารงานขึ้นตรงต่อสำนักงานสาธารณสุข อำเภอเชียงยืนภายใต้การดูแลของนายอำเภอเชียงยืนและมีโครงสร้างการบริการขึ้นตรงกับเครือข่ายบริการสุขภาพโรงพยาบาลเชียงยืนมีการจัดระบบบริการร่วมกับสหวิชาชีพและเครือข่ายบริการสุขภาพในพื้นที่ชุมชน ในลักษณะทีมหมอครอบครัวซึ่ง ประกอบด้วย แพทย์ทันตแพทย์ เภสัชกร นักกายภาพบำบัด พยาบาลชีพ นักวิชาการสาธารณสุข เจ้าพนักงานสาธารณสุข แพทย์แผนไทยและแพทย์ทางเลือกรวมทั้งนักวิชาการด้านทันตสุขภาพ และอาสาสมัครสาธารณสุขประจำหมู่บ้าน จัดตั้งเป็นทีมในการดูแลสุขภาพของชุมชนในรูปแบบของการเป็นภาคีเครือข่ายซึ่งต่อมาได้มีการปรับระบบหมอครอบครัวเป็นการอบรมเพิ่มพูนศักยภาพแก่อสมในการดูแลสุขภาพของประชาชนภายใต้ชื่อ อสม.หมอประจำบ้านนอกจากนี้ตำบลนาทองยังได้รับงบประมาณในการสนับสนุนจัดตั้งเป็นตำบลต้นแบบ PCC เพื่อบูรณาการในการดูแลส่งเสริมสุขภาพภาคประชาชนโดยโรงพยาบาลส่งเสริมสุขภาพตำบลบ้านแฝกมีภารกิจหลักในการดูแลสุขภาพของประชาชนให้มีสุขภาพสมบูรณ์แข็งแรงทั้งร่างกายและจิตใจโดยการประสานกับภาคีเครือข่ายด้านสุขภาพในพื้นที่ให้มีการดำเนินกิจกรรม

ครอบคลุมทั้งการส่งเสริมสุขภาพการควบคุมป้องกันโรคการรักษาพยาบาลการฟื้นฟูสภาพและนอกจากนั้นยังดำเนินกิจกรรมสำคัญคือการพัฒนาาระบบบริการสุขภาพให้มีคุณภาพที่มีความเสมอภาคและเป็นธรรมเพื่อต่อการเข้าถึงบริการของประชาชนมีการพัฒนาระบบข้อมูลข่าวสารและเทคโนโลยีสารสนเทศด้านสุขภาพเพื่อให้ประชาชนมีหลักประกันสุขภาพที่ครอบคลุมพร้อมทั้งการพัฒนาสภาพแวดล้อมให้เอื้อต่อการมีสุขภาพที่ดีและการส่งเสริมการปรับเปลี่ยนพฤติกรรมสุขภาพที่ถูกต้องโดยมีแผนผังโครงสร้างการบริหารดังต่อไปนี้

โครงสร้างการบริหารงานสาธารณสุข



สายงาน	ชื่อ สกุล	ตำแหน่ง	วุฒิการศึกษา
บริหาร	นางสุกัญญา ชวนจิต	นักวิชาการสาธารณสุข ชำนาญการ ผอ.รพ.สต.	ป.ตรี พยาบาลศาสตร์ ป.ตรีสุขศึกษา
เวชปฏิบัติ ครอบครัว	นางสาวธนิศา ทองนิล	พยาบาลวิชาชีพชำนาญการ	ป.ตรีพยาบาลศาสตร์ ป.ตรีสาธารณสุขศาสตร์
ส่งเสริมป้องกัน สุขภาพควบคุม โรค	นางเพลินพิศ ขวัญโพน	นักวิชาการสาธารณสุข ชำนาญการ	ป.ตรีสาธารณสุขศาสตร์ ป.โท สาธารณสุข
ทั่วไป	นางสมนึก ชนะอรรด นางสาวจิรากุล สีโสดา น.ส.จุฬารักษ์ แสนวัง	ผู้ช่วยเจ้าหน้าที่สถานีอนามัย ผู้ช่วยแพทย์แผนไทย พนักงานพิมพ์	มัธยมศึกษาตอนปลาย มัธยมศึกษาตอนปลาย ปวช.บริหารธุรกิจ
งานทันตกรรม	น.ส.เกตนภา เทียมมาก	จพ.ทันตสาธารณสุข	ป.ตรีสาธารณสุขศาสตร์

อธิบายความหมายเพิ่มเติม

ทีมสหวิชาชีพของโรงพยาบาลส่งเสริมสุขภาพตำบลบ้านแฝก ประกอบด้วยแพทย์ที่ปรึกษาได้แก่ แพทย์หญิงณัฐชา เหล่าโผน เป็นที่ปรึกษาในด้านงานเวชศาสตร์ครอบครัว ทันตแพทย์ที่ปรึกษาทพญ.ปิยนุช สุขวิชัย ที่ปรึกษาด้านเภสัช ได้แก่ ภญ.ภักวดี มีหนองหว้า และมีนักกายภาพ ที่ปรึกษา นางสาวนිරนาท ตีอัน กอง มีนางสุกัญญา ชวนจิต เป็นผู้อำนวยการโรงพยาบาลส่งเสริมสุขภาพตำบลบ้านแฝก มีพยาบาลวิชาชีพ เวชปฏิบัติทั่วไปได้แก่ นางสาวธนิศา ทองนิล มีเจ้าหน้าที่ที่ปฏิบัติงานด้านการสอบสวนโรค งานควบคุมป้องกันโรคติดต่อและงานคุ้มครองผู้บริโภคด้านสาธารณสุขได้แก่นางเพลินพิศ ขวัญโพน มีผู้ช่วยแพทย์แผนไทย ได้แก่ นางสาวจิรากุล สีโสดา ส่วนงานด้านทันตกรรมมีผู้รับผิดชอบได้แก่ นางสาวเกตนภา เทียมมาก มาให้บริการทุกวันพฤหัสบดี มีผู้ดูแลด้านข้อมูล ขององค์กรหน่วยงาน ได้แก่พนักงานบันทึกข้อมูล นางสาวจุฬารักษ์ แสนวัง และมีผู้ดูแลระบบการฆ่าเชื้อ การดูแลกำจัดขยะมูลฝอยสิ่งปฏิกูล รวมทั้งการควบคุมคุณภาพ ระบบความสะอาดของเครื่องมือเครื่องใช้ ในการทำหัตถการ และรักษาทำความสะอาดที่ถูกต้องได้ แก่นางสมนึก ชนะอรรด

ทีมงานหมอครอบครัว ประกอบด้วย

นายสกล มหาชัย นายกองค้การบริหารส่วนตำบลดอนเงิน เป็นประธาน นางสาวเพชรรา ลี้มประสูตร กำนันตำบลดอนเงิน เป็นรองประธาน รวมทั้งผู้นำชุมชนทุกหมู่บ้าน อสม.ทุกหมู่บ้าน ซึ่งต้องรับผิดชอบดูแลทั้ง ๗ หมู่บ้านครอบคลุมประชากรทุกกลุ่มวัย โดยมีการแบ่งหน้าที่รับผิดชอบ เพื่อให้มีความครอบคลุมดังนี้

๑. นางสุกัญญา ชวนจิต รับผิดชอบบ้านหนองไม้ตาย หมู่๙ บ้านโนนศรีชัยสว่าง หมู่๑๑ บ้านโนนดินแดง หมู่๑๓
๒. นางสาวธนิศา ทองนิล รับผิดชอบบ้านค้อ หมู่๘ บ้านโนนสูงน้อย หมู่๑๐
๓. นางเพลินพิศ ขวัญโพน รับผิดชอบ บ้านแฝก หมู่๖ บ้านแฝก หมู่๑๒

ส่วนที่ ๑ ข้อมูลทั่วไป

ประวัติความเป็นมา

โรงพยาบาลส่งเสริมสุขภาพตำบลบ้านแฝก ให้บริการด้านสุขภาพ ทั้งด้านการส่งเสริมสุขภาพ การควบคุมและป้องกันโรค การรักษาพยาบาลและฟื้นฟูสภาพในระดับปฐมภูมิ แก่ประชาชนในพื้นที่ ตำบลดอนเงิน อำเภอเชียงยืน จังหวัดมหาสารคาม จำนวน ๗ หมู่บ้าน ประชากรรวม ๒๑๗๑ คน มีโรงพยาบาลเชียงยืนเป็นโรงพยาบาลทุติยภูมิ ระดับต้น ให้การสนับสนุนทรัพยากรแก่โรงพยาบาลส่งเสริมสุขภาพตำบลและส่งเสริมให้ประชาชนมีส่วนร่วมในการพัฒนาคุณภาพชีวิตของตนเองและชุมชน โรงพยาบาลส่งเสริมสุขภาพตำบลบ้านแฝก อยู่ห่างจาก โรงพยาบาลแม่ข่าย ประมาณ ๖ กิโลเมตร เดินทางประมาณ ๑๐ - ๑๕ นาที มีการจัดบริการตรวจรักษาผู้ป่วย PCU โดยมีทีมแพทย์ เภสัชกร จากโรงพยาบาลเชียงยืน ออกให้บริการ ๒ เดือน /๑ ครั้ง ดูแลผู้ป่วยเบาหวาน และความดันโลหิต จำนวน ๒๕๘ คน ที่โรงพยาบาลส่งเสริมสุขภาพตำบลบ้านแฝก

คำขวัญอำเภอเชียงยืน

“เชียงยืนเมืองพระใหญ่ ใฝ่ใจวัฒนธรรม ทอผ้าดำและเสื่อกก มรดกไหมมัดหมี่ ประเพณีบุญเบิกฟ้า งามธาราเรียงทอง”

คำขวัญตำบลดอนเงิน

“ดอนเงินทอเสื่อกก มรดกผ้าผะเหวด พระนักเทศน์เสียงดี เขียวขจีป่าโคกไร่ งามน้ำใจใฝ่คุณธรรม”

การปกครอง

โรงพยาบาลส่งเสริมสุขภาพตำบลบ้านแฝก ห่างจากจังหวัดมหาสารคาม ๖๐ กิโลเมตร ห่างจากอำเภอเชียงยืน ๖ กิโลเมตร รับผิดชอบทั้งหมด ๗ หมู่บ้าน จำนวน ๗๒๙ หลังคาเรือน ประชากรทั้งหมด ๒,๗๓๖ คน แบ่งเป็นชาย ๑,๓๓๙ คน หญิง ๑,๓๙๗ คน มีอบต. ๑ แห่ง โรงเรียน ๑ แห่ง วัด ๕ แห่ง ศสมช.๗ แห่ง และอสม.๖๘ คน

อาณาเขตติดต่อ

ทิศเหนือ ติดกับพื้นที่บ้านโนนสำราญ ตำบลดอนเงิน อำเภอเชียงยืน จังหวัดมหาสารคาม
 ทิศใต้ ติดกับพื้นที่ ตำบลโพนทอง อำเภอเชียงยืนจังหวัดมหาสารคาม
 ทิศตะวันออก ติดกับ พื้นที่ บ้านสะอาด ตำบลดอนเงิน อำเภอเชียงยืน จังหวัดมหาสารคาม
 ทิศตะวันตก ติดกับพื้นที่ ตำบลโพนทอง อำเภอเชียงยืนจังหวัดมหาสารคาม

แผนที่อำเภอเขียงยีน

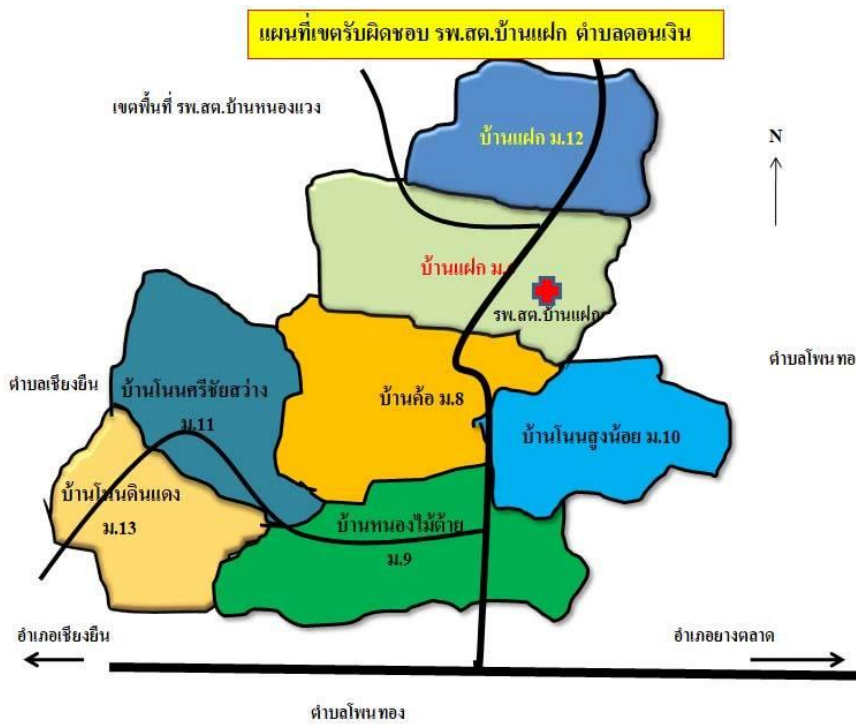

ลักษณะภูมิประเทศ

ลักษณะพื้นที่โดยทั่วไป มีสภาพเป็นพื้นที่ราบ ดินมีลักษณะเป็นดินร่วนปนทราย การทำนา และเพาะปลูกพืชผักอาศัย น้ำฝนจากธรรมชาติ และห้วยหนอง

ลักษณะภูมิอากาศ

ฤดูฝน สภาพดินฟ้าอากาศของตำบลตอนเงิน มีลักษณะเหมือนเขตภาคอีสานทั่วไปคืออากาศร้อนแห้งแล้งมีปริมาณน้ำฝนน้อยมีฝนชุกชมเป็นบางฤดูมีมรสุมพัดผ่านเป็นบางปี ส่วนใหญ่ทำให้ปริมาณน้ำฝนเพิ่มมากขึ้นบางปี ก็มีการเกิด อุทกภัย

ฤดูหนาว เริ่มตั้งแต่เดือนพฤศจิกายนจนถึงเดือนกุมภาพันธ์เป็นอิทธิพลจากมรสุม

ตะวันออกเฉียงเหนือ ฤดูหนาว บางปี อากาศหนาวเย็น

ฤดูร้อน เริ่มตั้งแต่เดือนมีนาคมจนถึงเดือนพฤษภาคมของทุกปี จะมีสภาพอากาศร้อน อุณหภูมิสูง ทำให้บางปี เกิดฝนฟ้าคะนองเกิดพายุฤดูร้อน และบาง ปีเกิดภาวะฝนทิ้งช่วงทำให้โดยทั่วไปมีอุณหภูมิที่ค่อนข้างสูง

การคมนาคมขนส่ง

การสัญจรไปมาได้สะดวกมีรถโดยสารประจำทาง มีรถยนต์โดยสารรับจ้าง รถสามล้อเครื่อง ถนนสายรองที่ใช้สัญจรภายในหมู่บ้าน บางส่วนยังเป็นถนนลูกรังและถนนคอนกรีต

การไฟฟ้าและประปา

มีการใช้ประปาของหมู่บ้าน มีไฟฟ้าใช้ครบทุกหลังคาเรือน

สภาพเศรษฐกิจ

สภาพเศรษฐกิจของประชาชน ในพื้นที่รับผิดชอบส่วนใหญ่อยู่ในเกณฑ์ปานกลาง ประชากรส่วนใหญ่มีอาชีพทำการเกษตร รับจ้าง เลี้ยงสัตว์ ค้าขาย รับราชการ

การปกครอง

ตำบลตอนเงิน แบ่งเขตการปกครองของตำบลเป็นองค์การบริหารส่วนตำบลตอนเงิน ประกอบด้วยหมู่บ้าน ๑๕ หมู่บ้าน มีสมาชิกองค์การบริหารส่วนตำบลและมีผู้ใหญ่บ้านคอยดูแลทุกข์สุขของชาวบ้าน ตลอดจนให้คำแนะนำและแก้ปัญหาต่างๆ

การโทรคมนาคมและการติดต่อสื่อสาร

การสื่อสารที่สำคัญได้แก่ การสื่อสารทางการสื่อสาร ทางโทรศัพท์ ไปรษณีย์ สถานีวิทยุ รายการโทรทัศน์ ซึ่งในเขตตำบลตอนเงิน มีเสาสัญญาณเครือข่ายโทรศัพท์เกือบทุกเครือข่าย และมีอินเทอร์เน็ตของชุมชน ที่มีสัญญาณเครือข่ายที่ชัดเจน สามารถสื่อสารถึงกันได้อย่างรวดเร็ว ประชาชนในชุมชนมีการสื่อสารผ่านทางไลน์ ทาง facebook และเครือข่ายอินเทอร์เน็ต ซึ่งมีความรวดเร็วและสื่อสารผ่านโซเชียล รวมทั้ง การค้นหาความรู้ผ่านทาง youtube เป็นความสะดวกสบายของการสื่อสารในพื้นที่ของโรงพยาบาลส่งเสริมสุขภาพตำบลบ้านแฝก

อนามัยสิ่งแวดล้อม

การกำจัดขยะ องค์การบริหารส่วนตำบลดอนเงินรับผิดชอบในการจัดเก็บขยะมูลฝอยครบทุกหมู่บ้าน โดยการจัดตั้งที่ได้มาตรฐานในการเก็บขยะและมีการคัดแยกขยะเป็นขยะเปียก ขยะแห้ง ขยะรีไซเคิล และมีการคัดแยกขยะที่มีส่วนประกอบของสารพิษหรือสารเคมีเพื่อไปกำจัดอย่างถูกวิธีและในเขตตำบลดอนเงินยังมีวัสดุจากการเกษตรเช่นเปลือกผลไม้ หรือเปลือกจากผลิตภัณฑ์การเกษตรที่คัดเอาเฉพาะเมล็ดพันธุ์ทำให้เกิดขยะทางการเกษตรจึงมีการกำจัดขยะโดยการฝังเพื่อให้เป็นปุ๋ยแก่พืชในการเกษตรในชุมชน มีธนาคารขยะและกองทุนขยะ ทุกหมู่บ้าน

การประปาและระบบน้ำดื่มน้ำใช้ เป็นการดูแลรับผิดชอบขององค์การบริหารส่วนตำบลและผู้นำชุมชน ดูห*กรมทรัพยากรธรณีมาชุดเจาะบ่อบาดาลและการจัดเก็บน้ำบาดาลถึงสูงเป็นประปาของหมู่บ้านทำให้มีความสะดวกในการบริหารจัดการน้ำดื่มน้ำใช้ในชุมชน

ข้อมูลทั่วไป



• จำนวนหมู่บ้าน	7	หมู่บ้าน
• จำนวนหลังคาเรือน	729	หลัง
• ประชากร	2,736	คน
— ชาย	1,339	คน
— หญิง	1,397	คน
• อสม.	68	คน
• โรงเรียน	1	โรงเรียน
• วัด	5	วัด

ประชากรแยกตามกลุ่มอายุ



เพศ/ช่วงอายุ	0-5ปี	6-14ปี	15-45ปี	45-59ปี	60ปี	รวม
ชาย	54	117	604	324	240	1,339
หญิง	54	132	560	355	296	1,397
รวม	108	249	1164	679	539	2,736

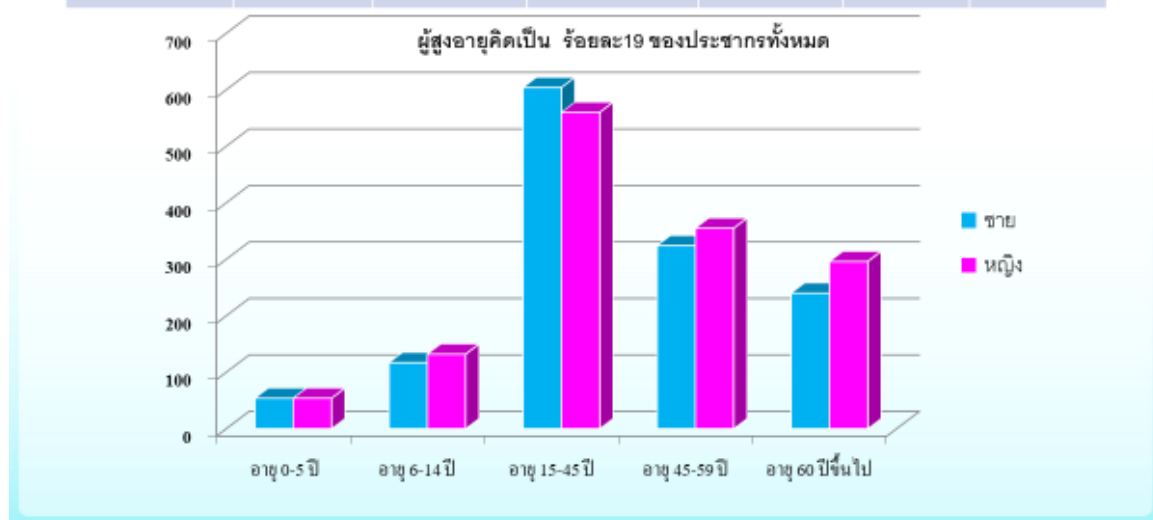

สถานะสุขภาพ

กลุ่ม	จำนวน (คน)	ร้อยละ
หญิงตั้งครรภ์	๗	๐.๒๕
เด็ก(๐-๕ปี)	๑๐๔	๓.๘๐
เด็ก(๖-๑๔ปี)	๑๘๔	๖.๗๒
วัยรุ่น(๑๕-๑๙ปี)	๑๕๘	๕.๗๗
วัยทำงาน(๒๐-๕๙ปี)	๑๒๓๕	๔๕.๑๓
ผู้สูงอายุ(๖๐+)	๕๓๓	๑๙.๔
ผู้พิการ	๑๒๓	๔.๔๙
หญิงตั้งครรภ์	๗	๐.๒๕

ผู้ป่วยโรคเรื้อรังและผู้พิการ

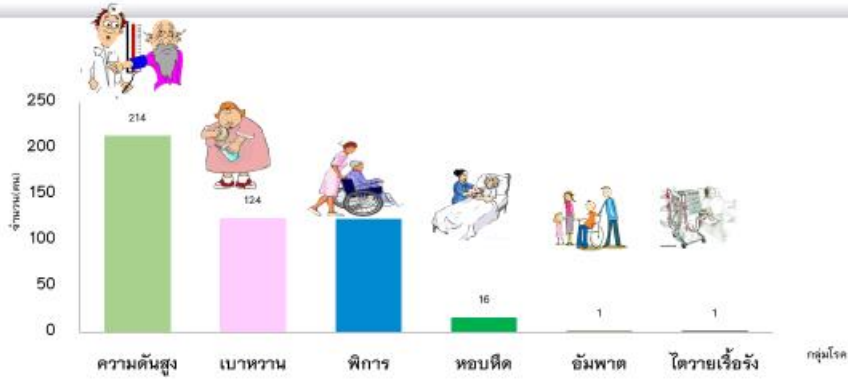

ผู้ป่วยโรคเรื้อรังส่วนใหญ่ ป่วยด้วยโรคความดันโลหิตสูง รองลงมาคือโรคเบาหวาน และผู้พิการ ตามลำดับ

12

โรคที่ต้องเฝ้าระวังทางระบาด

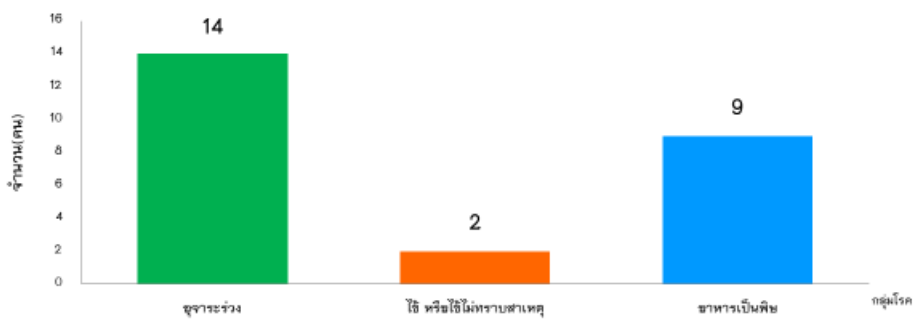

ผู้มารับบริการส่วนใหญ่ ป่วยด้วยโรคดูจาระวัง จำนวน 14 คน คิดเป็นร้อยละ 56 รองลงมาคือโรคอาหารเป็นพิษ จำนวน 9 คนคิดเป็นร้อยละ 36 และใช้ หรือใช้ไม่ทราบสาเหตุ จำนวน 2 คน คิดเป็นร้อยละ 8 ตามลำดับ

13

ส่วนที่ ๒ ประเด็นการตรวจราชการและนิเทศงานปกติ

๑. ประเด็นการตรวจราชการ Agenda based (นโยบายรัฐบาล ผู้บริหารระดับสูง ยุทธศาสตร์ชาติ)

ประเด็นที่ ๑ โครงการเกี่ยวกับพระราชวงศ์

๑. โครงการราชทัณฑ์ ปันสุข ทำความดี เพื่อชาติ ศาสน์ กษัตริย์

ประเด็นที่ ๒ กัญชาทางการแพทย์และสมุนไพรเพื่อเศรษฐกิจ

๑. กัญชาทางการแพทย์

๒. สมุนไพรเพื่อเศรษฐกิจและเมืองสมุนไพร

ประเด็นที่ ๓ ระบบสุขภาพปฐมภูมิ

๑. จำนวนประชาชนคนไทย มีหมอประจำตัว ๓ คน

๒. การจัดตั้งหน่วยบริการปฐมภูมิและเครือข่ายหน่วยบริการ

สุขภาพ ตามพระราชบัญญัติระบบสุขภาพปฐมภูมิ พ.ศ. ๒๕๖๒

๓. ร้อยละของอำเภอผ่านเกณฑ์การประเมินการพัฒนาคุณภาพชีวิต

ที่มีคุณภาพ

๔. รพ.สต.ผ่านเกณฑ์คุณภาพ รพ.สต.ติดดาว ระดับ ๕ ดาว

ประเด็นที่ ๒ กัญชาทางการแพทย์และสมุนไพรเพื่อเศรษฐกิจ

๑. กัญชาทางการแพทย์

๒. สมุนไพรเพื่อเศรษฐกิจและเมืองสมุนไพร

การวิเคราะห์ข้อมูลสถานการณ์/ผลการดำเนินงานของรพ.สต.บ้านแฝก

รพ.สต.บ้านแฝก มีผู้รับผิดชอบงานแพทย์แผนไทย และมีผู้ช่วยแพทย์แผนไทย ไม่ได้เปิดให้บริการคลินิกกัญชาทางการแพทย์ใน รพ.สต. แต่มีแผนและค้นหาผู้ป่วย ที่มีการวินิจฉัยระยะ ประคับประคอง (Palliative care) เพื่อให้คำแนะนำเกี่ยวกับ กัญชาทางการแพทย์ และส่งต่อไปรับบริการ ที่ บริการ รพ.เชียงใหม่ มีการส่งเสริมการปลูก การใช้สมุนไพรในชุมชน

ภาพกิจกรรม



ประเด็นที่ ๓ ระบบสุขภาพปฐมภูมิ

๑. จำนวนประชาชนคนไทย มีหมอปประจำตัว ๓ คน

รพ.สต.บ้านแฝก มีจำนวนครอบครัว ๗๒๙ ครอบครัว จำนวนประชากร ๒๗๓๖ คน (ที่อยู่จริง) ในการดำเนินงานตามนโยบาย ๓ หมอ หมอที่ ๑ ได้แก่ อสม. หมอที่ ๒ ได้แก่ หมอสาธารณสุขใน รพ.สต. และ หมอที่ ๓ ได้แก่ แพทย์เวชศาสตร์ครอบครัวหรือแพทย์ที่ผ่านการอบรมหลักสูตรด้านเวชศาสตร์ครอบครัว หรือแพทย์ทั่วไปที่ได้รับมอบหมายให้ดูแลหน่วยบริการปฐมภูมิ

ประชาชนได้รับการดูแลตามหลักเวชศาสตร์ครอบครัว โดยแพทย์เวชศาสตร์ครอบครัวหรือแพทย์ที่ได้รับการอบรมหลักสูตรด้านเวชศาสตร์ครอบครัวดูแล ทีม ๓ หมอ ให้การดูแลคุณภาพชีวิตของประชาชน โดยสร้างความร่วมมือของภาคีเครือข่ายในการแก้ปัญหาสาธารณสุขในพื้นที่ โดยใช้กลไกตำบลจัดการสุขภาพ และมีการกำหนดแนวทางควบคุมและป้องกันโรคโควิด-19 ให้แก่ทีม ๓ หมอ ให้เกิดการดำเนินงานร่วมกันเป็นทีมที่มีคุณภาพเกิดผลลัพธ์สูงสุด

รพ.สต.บ้านแฝก มี อสม. ที่ได้รับคำป่วยการ จำนวน ๖๘ คน เป้าหมายพัฒนาศักยภาพ อสม. เป็น สมาร์ท อสม. และ อสม. หมอประจำบ้าน มีอสม. หมอประจำบ้านหมู่บ้านละ๓ คน ๗ หมู่บ้าน รวม ๒๑ คน ภาพกิจกรรม



๓. ร้อยละของอำเภอผ่านเกณฑ์การประเมินการพัฒนาคุณภาพชีวิตที่มีคุณภาพ



๔. รพ.สต.ผ่านเกณฑ์คุณภาพ รพ.สต.ติดตาม ระดับ ๕ ดาว

รพ.สต.บ้านแฝก เริ่มที่จะพัฒนา และดำเนินการ รพ.สต.ติดตาม ตั้งแต่ปี ๒๕๖๑ โดย ดำเนินการทั้ง ๕ หมวด มีทีมพี่เลี้ยง ระดับอำเภอ คอยให้คำแนะนำ วางแผนการดำเนินงานและดำเนินงานตามแผน ได้รับความร่วมมือจากภาคีเครือข่าย รพ.สต.บ้านแฝก เข้ารับการ ประเมิน เป็น รพ.สต.ติดตาม ระดับ ๕ ดาว ครั้งแรก เมื่อปี ๒๕๖๒ และผ่านการประเมิน เป็นรพ.สต. ๕ ดาว ปี ๒๕๖๕ รับประเมินรับรอง รพ.สต.ติดตาม

ภาพกิจกรรม



๒. ประเด็นการตรวจราชการ Functional based

(ระบบงานของหน่วยบริการ)

ประเด็นที่ ๔ สุขภาพกลุ่มวัย สุขภาพจิต

๑. สุขภาพเด็ก
๒. หญิงตั้งครรภ์
๓. สุขภาพวัยทำงาน
๔. สุขภาพผู้สูงอายุ

ประเด็นที่ ๕ ลดแออัด ลดรอคอย ลดป่วย ลดตาย

๑. Service Plan สาขาหัวใจและหลอดเลือด
๒. Service Plan สาขาอุบัติเหตุ
๓. Service Plan สาขามะเร็ง
๔. Service Plan สาขาทารกแรกเกิด
๕. Intermediate care

ประเด็นที่ ๖ Good Governance

๑. ตรวจสอบภายใน (แผนเงินบำรุงในโรงพยาบาล)
๒. การเงินการคลังสุขภาพ
๓. การพัฒนาระบบเทคโนโลยีสารสนเทศ (ICT)

ประเด็นที่ ๗ การตรวจราชการแบบบูรณาการร่วมกับสำนักนายกรัฐมนตรี

๑. โครงการแก้ไขปัญหามลพิษทางอากาศ
๒. โครงการพัฒนาเมืองสมุนไพร
๓. โครงการบูรณาการเพื่อพัฒนาคุณภาพชีวิตกลุ่มเปราะบาง ราย

ครัวเรือน

๔. จัดการสิ่งแวดล้อมสีเขียวเพื่อความยั่งยืน ตามแนวทาง การพัฒนาเศรษฐกิจชีวภาพ เศรษฐกิจหมุนเวียน และเศรษฐกิจสีเขียว (BCG Model)

๕. การลดอุบัติเหตุทางถนน

ประเด็นที่ ๔ สุขภาพกลุ่มวัย สุขภาพจิต

๑. สุขภาพเด็ก

การส่งเสริมสุขภาพป้องกันควบคุมโรคในกลุ่มเด็ก ๐-๕ ปี ของรพ.สต.บ้านแฝก ด้านการเฝ้าระวังและส่งเสริมพัฒนาการเด็กปฐมวัย พบว่าจากการคัดกรองพัฒนาการเด็ก ๐-๕ ปี โดยใช้เครื่องมือ DSPM ในปี ๒๕๖๒-๒๕๖๔ พบว่าความครอบคลุมในการคัดกรองพัฒนาการเด็ก เกินเป้าหมายที่กำหนด (ไม่น้อยกว่าร้อยละ ๙๐)

รพ.สต.บ้านแฝกมีการดำเนินงานเพื่อส่งเสริมพัฒนาการเด็ก ร่วมกับภาคีเครือข่ายได้รับงบประมาณสนับสนุนจากกองทุนหลักประกันสุขภาพตำบลดอนเงิน ในการจัดทำโครงการโครงการเฝ้าระวังตรวจพัฒนาการเด็กแรกเกิด- ๕ปีเชิงรุกในพท.รพ.สต.บ้านแฝกอำเภอเชียงยืน จังหวัดมหาสารคาม ปี ๒๕๖๕(๙,๕๐๐) มีลานเล่นภูมิปัญญา เพื่อส่งเสริมการเล่น และส่งเสริมพัฒนาการเด็ก ครบ ทุกหมู่บ้าน

ผลการดำเนินงาน พัฒนาการเด็ก

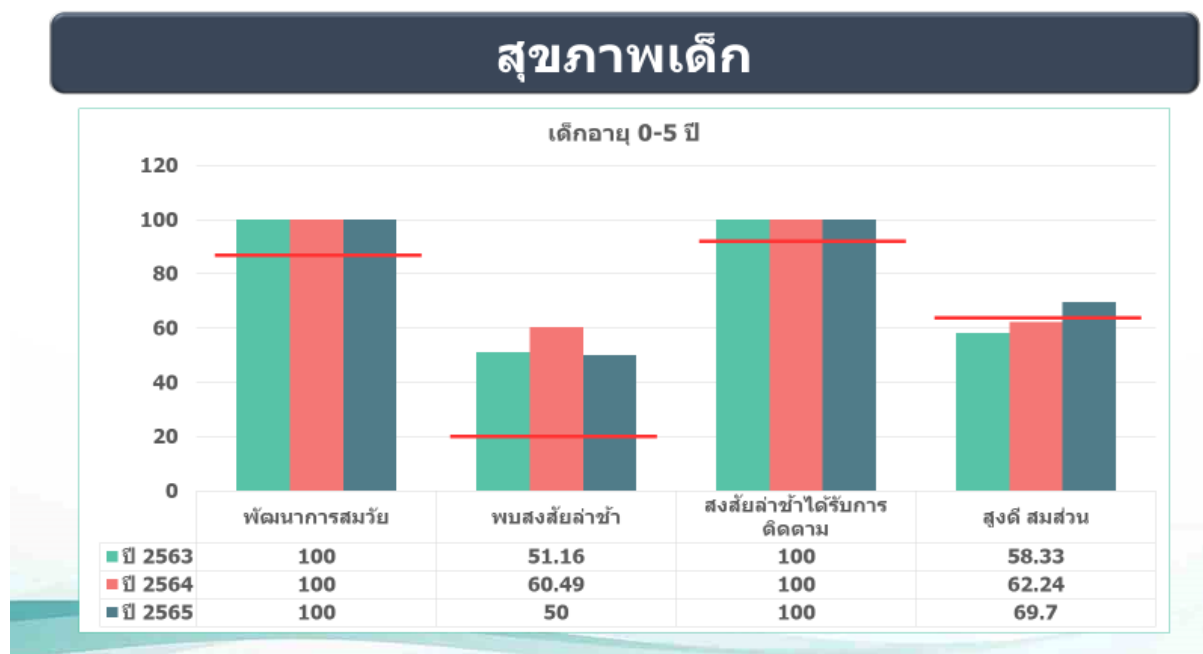

ภาพกิจกรรม



ลานเล่น ภูมิปัญญา



๒. หญิงตั้งครรภ์

โรงพยาบาลส่งเสริมสุขภาพตำบลบ้านแฝกมีการจัดบริการมีนโยบายและแนวทางการดำเนินงานฝากครรภ์ตามมาตรฐานงานอนามัยแม่และเด็ก โดย คปสอ.เชียงใหม่ดำเนินการจัดทำ CPG การให้บริการฝากครรภ์โรงพยาบาลส่งเสริมสุขภาพตำบลบ้านแฝก มีการจ่ายยาเสริมธาตุเหล็ก ยาเสริมไอโอดีน และดำเนินการแนะนำ รณรงค์ฝากครรภ์ก่อนอายุครรภ์ ๑๒ สัปดาห์ การให้บริการฝากครรภ์ครบ ๕ ครั้งคุณภาพตามเกณฑ์ เน้นการดำเนินงานโดยการมีส่วนร่วมของภาคีเครือข่าย มี อสม.หมอบระจำบ้าน อสม.เขียวชาญ สาขาแม่และเด็ก

ผลการดำเนินงาน

ตัวชี้วัด	เป้าหมาย	๒๕๖๓	๒๕๖๔	๒๕๖๕
๑. อัตราส่วนการตายมารดาไทย	<๑๗ ต่อแสนประชากร	ไม่มีมารดาตาย	ไม่มีมารดาตาย	ไม่มีมารดาตาย
๒. ร้อยละการฝากครรภ์ครั้งแรกก่อนหรือเท่ากับ ๑๒ สัปดาห์	>๙๐%	๑๐๐%	๑๐๐%	๑๐๐%
๓. ร้อยละการฝากครรภ์ครบ ๕ ครั้งคุณภาพ	>๙๐%	๑๐๐%	๖๖.๖๗%	๑๐๐%
๔. ร้อยละของทารกแรกเกิดมีน้ำหนักน้อยกว่า ๒,๕๐๐ กรัม	<๖%	๐	๒๖.๖๗%	๐
๕. ร้อยละหญิงตั้งครรภ์ได้รับวิตามินเสริมไอโอดีน ธาตุเหล็ก และโฟลิก	๑๐๐%	๑๐๐%	๑๐๐%	๑๐๐%

ภาพกิจกรรม



มาตรฐานการดำเนินงาน

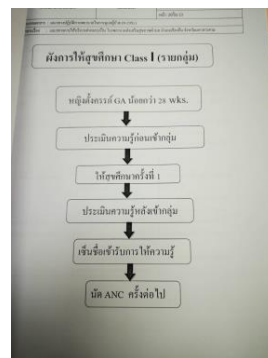
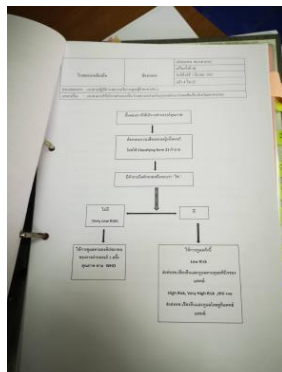
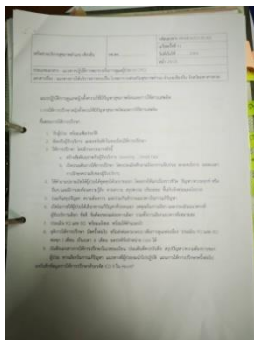

๓. วิทยำงาน

รพ.สต.บ้านแฝกมีการดำเนินงำนส่งเสริมสุขภาพจิต โดยการประเมิน ๒Q มีการส่งต่อ การเยี่ยมบ้านผู้ป่วย มีโครงการที่ได้รับงบประมาณสนับสนุนจากกองทุนหลักประกันสุขภาพตำบลตอนเงิน ในปีงบประมาณ ๒๕๖๕ จำนวน ๒ โครงการ โครงการ อบรมแกนนำส่งเสริมสุขภาพจิตของประชาชน และโครงการส่งเสริมสุขภาพจิต พืชสุขภาพใจโรงพยาบาลส่งเสริมสุขภาพตำบลบ้านแฝก

ภาพกิจกรรม



การจัดบริการคลินิกโรคเบาหวาน ความดันโลหิตสูง NCD

โรงพยาบาลส่งเสริมสุขภาพตำบลบ้านแฝก จัดบริการคลินิกโรคเรื้อรัง โรคเบาหวานและโรคความดันโลหิตสูง โดยดำเนินการทุกวันพุธ เดือนละ ๒ ครั้ง และมีแพทย์ เภสัชกร ทันตแพทย์ ออกให้บริการเดือนละ ๑ ครั้งในวันพุธ ดำเนินการจัดบริการตามเกณฑ์มาตรฐาน CPG มีภาคีเครือข่ายทั้ง อสม.หมอบระจำบ้าน อสม.คูหู่คูโรค อสค. บูรณาการงานตามนโยบาย ๓ หมอ และในช่วงที่มีการระบาดของโรคติดเชื้อโคโรนาไวรัส-๒๐๑๙ ได้ดำเนินการโดย เจาะFBS ที่หมู่บ้านโดยอสม.หมอบระจำบ้านและอสม.เชี่ยวชาญงานโรคเรื้อรัง จัดยาออกไปให้ผู้ป่วยที่บ้าน หากมีอาการผิดปกติสามารถมารับบริการที่รพ.สต.หรือปรึกษาผ่านทาง โทรศัพท์ Line Application เพื่อลดความเสี่ยงของการติดเชื้อไวรัสโคโรนา-๒๐๑๙

การจัดบริการในคลินิกโรคเรื้อรัง

ในวันบริการคลินิกโรคเบาหวานและความดันโลหิตสูง มีบริการเจาะ FBS โดย เจ้าหน้าที่รพ.สต.และอสม.เชี่ยวชาญ อสม.หมอบระจำบ้าน มีกิจกรรมการให้คำแนะนำ ให้สุขศึกษารายกลุ่ม คัดแยกตามระดับน้ำตาล ความดันโลหิตสูงและอาการแทรกซ้อน มีกิจกรรมการออกกำลังกาย เช่นการ ยืดเหยียด

กล้ามเนื้อ สมาธิบำบัด SKT การให้คำแนะนำเรื่องสมุนไพรต่างๆโดยแพทย์แผนไทย และการตรวจวินิจฉัย

การจัดบริการในคลินิกจะมีป้ายแบ่งเป็นสีเพื่อดูความรุนแรงของโรคและการจำแนกอาการของโรคเป็น ๓ ระดับ คือ สีเขียว สีเหลือง สีแดง

๑. สีเขียว คือ ระดับน้ำตาลในเลือด ๘๐-๑๕๐ mg./dl ,BP <๑๓๐/๘๐ mmHg
๒. สีเหลือง คือ ระดับน้ำตาลในเลือด ๑๕๐- ๒๐๐ mg./dl ,BP ๑๔๐/๙๐- ๑๕๙/๙๙ mmHg
๓. สีแดง คือ ระดับน้ำตาลในเลือด <๒๐๐ mg./dl ,BP >๑๕๐/๑๐๐ mmHg

ผลการดำเนินงาน

ตัวชี้วัด	ปี๒๕๖๓	ปี๒๕๖๔	ปี๒๕๖๕*
ร้อยละของประชากรอายุ ๓๕ ปี ขึ้นไปที่ได้รับการคัดกรองเบาหวาน (เป้าหมาย $\geq ๙๐\%$)	๙๖.๕๖%	๙๗.๗๒%	๙๘.๔๘%
ร้อยละผู้ป่วยโรคเบาหวานที่ควบคุมได้ดี (เป้าหมาย $\geq ๘๐\%$)	๒๙.๐๑%	๔๑.๑๓%	๔๕.๓๘%
ร้อยละผู้ป่วยเบาหวานรายใหม่จากกลุ่มเสี่ยงเบาหวาน (เป้าหมายไม่เกินร้อยละ๒.๐๕)	๓.๐๓%	๔.๓๑%	๐.๓๓%

ที่มา : HDC * ข้อมูล ๑ ต.ค.๖๔- ๓๑ ก.ค.๖๕

รูปภาพ แนวทางการดำเนินงานมาตรฐาน PCGและการมอบหมายงาน



รูปภาพ แสดงบัตรคิวแบ่งระดับอาการคนไข้ในวันที่มารับบริการที่คลินิกเบาหวานและความดันโลหิตสูง



รูปภาพ Self health groupผู้ป่วย คัดแยกตามระดับน้ำตาลในเลือดและอาการ ภาวะแทรกซ้อน





๔. วิทยาลัยผู้สูงอายุ

รพ.สต.บ้านแฝก มีการดำเนินงาน ผู้สูงอายุ ร่วมกับภาคีเครือข่าย ตำบลมีระบบการส่งเสริมสุขภาพดูแลผู้สูงอายุระยะยาว(Long Term Care)มีการเบิกจ่ายงบประมาณจากกองทุนLTC มีแผนการดูแลผู้สูงอายุรายบุคคล (Care plan) มีCG ในการดูแลผู้สูงอายุ มีชมรมผู้สูงอายุ มีโรงเรียนผู้สูงอายุ มีการติดตามเยี่ยมผู้สูงอายุ โดยทีมสหวิชาชีพ

ตัวชี้วัด	เป้าหมาย	๒๕๖๕
มีการคัดกรอง/ประเมินผู้สูงอายุและมีข้อมูลผู้สูงอายุตามกลุ่มศักยภาพตามความสามารถในการประกอบกิจวัตรประจำวัน	๑๐๐	๙๗.๕๓
ร้อยละของผู้สูงอายุ มีพฤติกรรมที่พึงประสงค์	๘๐	๘๒.๒๐

ภาพกิจกรรม



๓. ประเด็นการตรวจราชการ Area based (ปัญหาสำคัญของพื้นที่เขตสุขภาพ)

๑. การป้องกันควบคุมวัณโรค (TB)

๒. การป้องกันควบคุมโรคพยาธิใบไม้ตับและมะเร็งท่อน้ำดี
(OV & CCA)

๓. New Normal Medical Service โรคติดต่ออุบัติใหม่
Covid-๑๙

๑. การป้องกันควบคุมวัณโรค (TB)

สถานการณ์การดำเนินงานวัณโรค รพ.สต.บ้านแฝก ในปี ๒๕๖๕ ไม่มีผู้ป่วยรายใหม่ ในปี ๒๕๖๔ มีผู้ป่วยรายใหม่ ขึ้นทะเบียน ๒ ราย ขึ้นทะเบียน ๒ ราย คิดเป็นร้อยละความครอบคลุมการรักษา (Treatment coverage) ๑๐๐ % อัตราความสำเร็จการรักษาผู้ป่วย วัณโรคปอดรายใหม่ (Success Rate) Cohort ๑๐๐ %๑๐๐

กิจกรรมการดำเนินงานมีการคัดกรองในกลุ่มเสี่ยง มีการติดตามเยี่ยมบ้าน มีอสม. DOT และ อสม. ได้รับการอบรม พัฒนาศักยภาพในการค้นหา คัดกรอง ติดตามเยี่ยมบ้านผู้ป่วย ทุกปี โดยได้รับงบประมาณสนับสนุนในการดำเนินงานจากกองทุนหลักประกันสุขภาพตำบลดอนเงิน

ผลการดำเนินการคัดกรอง ในปี ๒๕๖๕

ตัวชี้วัด	เป้าหมาย	ผลการดำเนินงาน
คัดกรองกลุ่มเสี่ยง verbal screening		
• ผู้สูงอายุ	๑๐๐%	๙๑.๒%
• ผู้ป่วยเบาหวาน	๑๐๐%	๑๐๐%
การค้นหากกลุ่มเสี่ยง ๓ กลุ่ม chest x-ray	๑๐๐%	
• ผู้สัมผัสโรคร่วมบ้าน	๘ ราย	๑๐๐%
• บุคลากรสาธารณสุข	๖ ราย	๑๐๐%
• กลุ่มผู้สูงอายุที่เป็นเบาหวาน HBA๑≥๗	๖๐ ราย	๑๐๐%

ภาพกิจกรรม

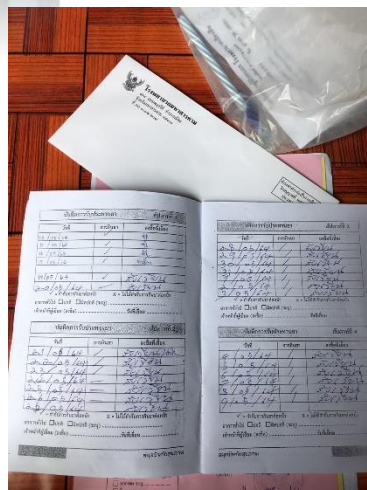

๒. การป้องกันควบคุมโรคพยาธิใบไม้ตับและมะเร็งท่อน้ำดี (OV & CCA)

รพ.สต.บ้านแฝก มีการดำเนินงาน การคัดกรองพยาธิใบไม้ตับในประชาชนอายุ ๑๕ ปีขึ้นไป โดย ในปี ๒๕๖๕ มีการดำเนินงาน ๑ หมู่บ้าน ตรวจ โดย วิธี OV-RDT จำนวน ๑๔๖ คน ผล Positive ๕๑ ร้อยละ ๓๔.๙ ซึ่งผู้ตรวจพบพยาธิได้รับ การรักษาและส่งเสริมการปรับเปลี่ยนพฤติกรรมสุขภาพทุกราย ด้านการจัดระบบสุขภาพีบาล บริหารจัดการสิ่งปฏิกูลเพื่อตัดวงจรพยาธิ มีการจัดประชุมพัฒนาศักยภาพบุคลากรของ จนท.สาธารณสุข/อปท. ในการจัดทำระบบบำบัดสิ่งปฏิกูล . ด้านการจัดการเรียนการสอนในโรงเรียน จากปี ๒๕๕๙-๒๕๖๔ มีโรงเรียนที่ดำเนินการ จำนวน ๒ โรงเรียน คิดเป็นร้อยละ ๑๐๐ มีการสื่อสารสาธารณะ/ ประชาสัมพันธ์ สร้างความรอบรู้ให้แก่ประชาชนเกิดความตระหนักในการป้องกันโรคพยาธิใบไม้ตับและมะเร็งท่อน้ำดี มีการจัดกิจกรรมรณรงค์ปรับเปลี่ยนพฤติกรรมสุขภาพในการลด ละ เลิก กินปลาดิบ หรือสุกๆ ดิบๆ ในทุกอำเภอ ซึ่งประเด็นนี้ยังพบอัตราการติดเชื้อซ้ำหลายพื้นที่และเป็นปัญหาที่ต้องเร่งรัดติดตามการสื่อสาร ความเสี่ยงเชิงรุกในพื้นที่ให้เข้มข้นและต่อเนื่องต่อไป

ภาพกิจกรรม

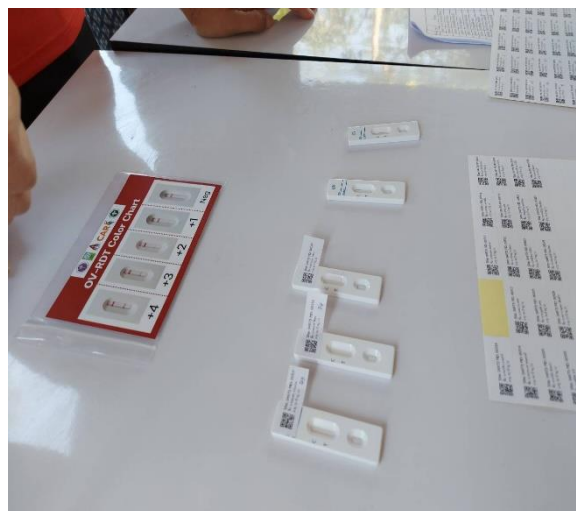

๓. New Normal Medical Service โรคติดต่ออุบัติใหม่ Covid-๑๙

รพ.สต.บ้านแฝก ได้ดำเนินงาน ในการป้องกัน และควบคุมป้องกันโรคโควิด ตามนโยบาย มาอย่างต่อเนื่อง โดยมีทีม และภาคีเครือข่าย ร่วมในการปฏิบัติงาน จากการดำเนิน ฝ้าระวังค้นหา พบผู้ป่วยตั้งแต่ ๑ เมษายน ๒๕๖๔ -๓๐ มิถุนายน ๒๕๖๕ พบผู้ป่วย จำนวน ๓๓๓ คน ไม่มีผู้เสียชีวิต

ภาพกิจกรรม



ประเด็นนโยบายมุ่งเน้น(PA)ของผู้บริหารกระทรวงสาธารณสุข

การนำองค์กรและการจัดการดี

ภาวะผู้นำ การนำ ธรรมภิบาล

การดำเนินงานการ นำองค์กรและการบริหารจัดการ ความเข้าใจการดำเนินงานในทิศทางเดียวกัน การดำเนินงานของเครือข่ายสุขภาพ การประสานงานภาคีเครือข่าย ให้เห็นความสำคัญในการแก้ไขปัญหาในพื้นที่ สามารถขับเคลื่อนงานให้ประสบความสำเร็จ ผู้นำหรือทีม นำมีนโยบายที่ชัดเจนและมีช่องทางการสื่อสารให้ทีมทำงานเข้าใจ สามารถนำนโยบายสู่การปฏิบัติ ทำให้การทำงานเป็นไปในทิศทางเดียวกัน ของภาคีเครือข่าย มีส่วนร่วมในการขับเคลื่อนการพัฒนากระบวนการสุขภาพในพื้นที่ของตนเอง มีการวางแผนการทำงานที่ชัดเจน ตรงตามวัตถุประสงค์เป้าหมายที่ตั้งไว้ มีการติดตามผลงานที่ปฏิบัติให้มีความสำคัญกับการจัดระบบการรับเรื่องร้องเรียนและแนวทางการแก้ไขปัญหา มีค่านิยมในการทำงานร่วมกันได้แก่ การเป็นนายตนเอง ยึดมั่นในระเบียบวิธีปฏิบัติราชการ รับผิดชอบต่อสังคม โดยการสร้างเสริมความเข้มแข็งให้ประชาชน สามารถดูแลตัวเองได้ อย่างเหมาะสม ร่วมกันจัดสิ่งแวดล้อมที่ส่งผลต่อสุขภาพช่วยเหลือดูแลกันในชุมชน ส่งเสริมให้มีสุขภาพที่ดี นอกจากนี้ระบบการบริหารจัดการที่มีประสิทธิภาพทางการเงิน อาคารสถานที่ สิ่งแวดล้อม พัฒนาระบบสนับสนุนให้บริการที่ได้มาตรฐาน เช่นการป้องกันควบคุมการติดเชื้อ (IC) มาตรฐานทางห้องปฏิบัติการด้านการแพทย์ (LAB) การบริหารด้านเภสัชกรรม (RDU) งานคุ้มครองผู้บริโภค (คปส.) สารสนเทศ (IT) ด้านสุขภาพสหวิชาชีพจากโรงพยาบาลแม่ข่าย มีส่วนสำคัญในการร่วมการติดตาม ส่งเสริมสนับสนุน ให้คำแนะนำ และมีการพัฒนาให้ได้ตามมาตรฐานในวิชาชีพ เป็นการเพิ่มศักยภาพให้บริการในหน่วยบริการ เพื่อให้ประชาชนได้รับบริการที่มีคุณภาพ สอดคล้องกับการพัฒนามาตรฐาน โรงพยาบาลส่งเสริมสุขภาพติดดาว

๑. คณะกรรมการพัฒนาคุณภาพชีวิตระดับอำเภอ (พชอ)และคณะอนุกรรมการพัฒนาคุณภาพชีวิตระดับตำบล(พชต.)มีการทำงานร่วมกันในระดับคณะกรรมการพัฒนาคุณภาพชีวิตระดับอำเภอและระดับตำบล โดยยึดหลักธรรมาภิบาลมีการกำหนดวิสัยทัศน์พันธกิจค่านิยมและเป้าหมายร่วมกันมีการจัดทำแผนยุทธศาสตร์ที่สอดคล้องกันมีแผนงานโครงการที่สอดคล้องกับภาวะปัญหาและของผู้มารับบริการในบริบทของชุมชนมีการสื่อสารให้บุคคลและผู้มีส่วนได้เสียได้รับทราบ

๒. คณะกรรมการบริหารและสนับสนุนพัฒนาโรงพยาบาลส่งเสริมสุขภาพตำบล คณะกรรมการบริหารและสนับสนุนการพัฒนาโรงพยาบาลส่งเสริมสุขภาพตำบลบ้านแพก ได้มีการประชุมและกำหนดวิสัยทัศน์ พันธกิจ ค่านิยม เป้าหมาย และแผนยุทธศาสตร์มีแผนงานและโครงการที่สอดคล้องกับสภาวะสุขภาพของผู้รับบริการและบริบทของพื้นที่รวมทั้งการสื่อสารให้กับบุคลากรและผู้มีส่วนได้ส่วนเสียได้รับทราบ

๓. คณะกรรมการกองทุนหลักประกันสุขภาพองค์การบริหารส่วนตำบลดอนเงิน คณะกรรมการกองทุนหลักประกันสุขภาพระดับท้องถิ่นองค์การบริหารส่วนตำบลดอนเงิน มีการประชุมในการวางแผนแก้ไขปัญหาสาธารณสุขในพื้นที่ตามประเด็นปัญหาจากการประชุม.ป.ช. เพื่อเสนอแผนงานโครงการแก้ไขปัญหาแผนงานโครงการและการกำกับติดตามผลการดำเนินงานแก้ไขปัญหาสาธารณสุขในพื้นที่

๔. การประชาคมในชุมชน อาสาสมัครสาธารณสุขประจำหมู่บ้านอสม. เพื่อรับฟังปัญหาสาธารณสุขในพื้นที่ การจัดลำดับความสำคัญ ของปัญหาสาธารณสุข เพื่อนำไปสู่ปัญหาไปสู่การแก้ไข

๕.การกำกับดูแล คปสอ.อย่างน้อยปีละ ๒ ครั้งและจากสำนักงานสาธารณสุขจังหวัดมหาสารคาม โรงพยาบาลส่งเสริมสุขภาพตำบลบ้านแฝกได้ทำงานตามระเบียบการเงินและการบัญชีดังต่อไปนี้

๑. มีคำสั่งแต่งตั้งหน้าที่การเงินและคณะกรรมการเบิกจ่ายคณะกรรมการรักษาเงิน
๒. มีแผนงานเงินงบประมาณและเงินบำรุงและมีการใช้จ่ายตามความเป็นจริง
๓. มีบัญชีควบคุมการรับจ่ายเป็นปัจจุบันและถูกต้องทะเบียน ๔๐๒ ๑๔ ๐๗

๖. การจัดการซื้อร้องเรียนโครงสร้างและระบบการจัดการร้องเรียนมีช่องทางรับเรื่องร้องเรียนและมีการดำเนินงานเพื่อรับฟังความคิดเห็นเรื่องราวร้องทุกข์ของผู้รับบริการ

๗.การทบทวนผลการดำเนินงาน การทบทวนผลการดำเนินงานและจัดทำแผนงานเช่นการบริหารงาน การจัดระบบสนับสนุนบริการการให้บริการการพัฒนาวิชาการการสร้างแรงจูงใจ ระบบประเมินผลงานการจัดลำดับความสำคัญของประเด็นที่ได้รับจากการทบทวนและค้นหาโอกาสพัฒนาเพื่อแก้ไขปัญหาสุขภาพของประชาชนโดยมีการทบทวนแผนยุทธศาสตร์แผนปฏิบัติงานการวิเคราะห์ปรับปรุงแผนการดำเนินงานและจัดทำแผนเป็นลายลักษณ์อักษรอย่างต่อเนื่องและมีผลลัพท์ในการพัฒนาเชิงประจักษ์โดยทางโรงพยาบาลส่งเสริมสุขภาพตำบลบ้านแฝก ร่วมกับแกนนำหมู่บ้านพิจารณาการดำเนินงานเพื่อนำไปสู่การปฏิบัติ

๘. การดำเนินการอย่างมีจริยธรรม มีกฎระเบียบข้อบังคับที่เป็นค่านิยมและวัฒนธรรมในการทำงานของบุคลากรที่ใช้ตัดสินความถูกต้องและความผิดของการกระทำเป็นไปเพื่อพิทักษ์สิทธิของผู้รับบริการและผู้มีส่วนได้ส่วนเสียมีกฎระเบียบและข้อบังคับเป็นลายลักษณ์อักษรมีการนำไปสู่การปฏิบัติอย่างเป็นรูปธรรมโดยเน้นอัตลักษณ์ขององค์กร ชื่อสัตย์เมตตาสามัคคีโดยโรงพยาบาลส่งเสริมสุขภาพตำบลบ้านแฝก ได้เข้าร่วมโครงการอบรมจิตอาสาพร้อมด้วยภาคีเครือข่ายเพื่อรับทราบกฎระเบียบในการปฏิบัติเช่นการบันทึกความดีประจำวัน

๙. การให้การสนับสนุนชุมชนที่สำคัญ โรงพยาบาลส่งเสริมสุขภาพตำบลบ้านแฝกได้เล็งเห็นความสำคัญของสุขภาพคนในชุมชนมุ่งหวังให้คนในชุมชนเห็นความสำคัญในการสร้างสุขภาพและมีความต่อเนื่องรวมทั้งการสร้างภูมิคุ้มกันในตัวเองเสี่ยงจากโรคต่างๆมีการจัดตั้งโรงเรียนผู้สูงอายุ ส่งเสริมให้มีการจัดตั้งชมรมออกกำลังกายในทุกพื้นที่มีการติดตามเยี่ยมบ้านเพื่อช่วยเหลือคนในสังคมร่วมรณรงค์กำจัดและทำลายแหล่งลูกน้ำุงลายตามบ้านเรือนประชาชนอาคารออกบริการในลักษณะต่างๆ

ภาพกิจกรรม



องค์กรแห่งความสุข

รพ.สต. บ้านแฝก มีการประเมินความพึงพอใจของบุคลากร และผลการวิเคราะห์องค์กร มีแนวทางดำเนินการดูแลพัฒนางานแผนการใช้ทรัพยากร และพัฒนาบุคลากร ทั้งภายในองค์กรและภาคีเครือข่ายร่วมกัน

ตารางแสดงคะแนนความสุข Happinometer เปรียบเทียบ ระหว่าง ปี 2560, 2562 และ 2565



ความสุขรายด้าน	คะแนนความสุขเฉลี่ย		
	ปี 2560	ปี 2562	ปี 2565
Happy Body	66.44	84.17	78.00
Happy Relax	57.13	69.17	79.00
Happy Heart	72.40	75.00	88.00
Happy Soul	73.95	73.33	92.00
Happy Family	71.38	79.17	85.00
Happy Society	65.38	68.06	80.83
Happy Brain	66.70	70.83	78.34
Happy Money	44.95	56.25	70.00
Happy Work life	64.51	69.12	83.24
Average Happy	64.65	71.68	81.60

ภาพกิจกรรม



ผลงานเด่น

ผลงานเด่น

- รางวัลชนะเลิศ ระดับจังหวัดประกวดผู้สูงอายุดีเด่น ปี๒๕๖๕
- รางวัลรองชนะเลิศอันดับ ๒ ประกวดผู้สูงอายุดีเด่น ปี๒๕๖๕ ระดับเขต ๗



- นำเสนอผลการดำเนินงานชุมชนวิถีใหม่ห่างไกล NCD ระดับเขต วันที่ ๒๑ มิถุนายน ๒๕๖๕
- นำเสนอผลการดำเนินงานป้องกันโรคไตในชุมชน ระดับประเทศ



- รับการประเมินและประกวด รพ.สต. ติดดาว



- เป็นพื้นที่ดำเนินการสำรวจการรับรู้ภาวะสุขภาพจิตคนไทยจากการระบาดของโรคโควิด-๑๙

ประเภทข้อมูล	จำนวน		ร้อยละ		จำนวน		ร้อยละ	
	จำนวน	ร้อยละ	จำนวน	ร้อยละ	จำนวน	ร้อยละ	จำนวน	ร้อยละ
เพศชาย	18,24	25.59	18,24	25.59	18,24	25.59	18,24	25.59
เพศหญิง	5,29	7.41	5,29	7.41	5,29	7.41	5,29	7.41
รวม	23,53	32.99	23,53	32.99	23,53	32.99	23,53	32.99



- รั้งนักศึกษาฝึกงานคณะวิทยาศาสตร์และเทคโนโลยี มหาวิทยาลัยราชภัฏมหาสารคาม



- รับใบประกาศในการดำเนินงานสุขศึกษา ๒๕๖๕



- รับเกียรติบัตรในการฉีดวัคซีนโควิด



- รางวัลรองชนะเลิศอันดับ ๑ อสม.ดีเด่นสาขา ส่งเสริมสุขภาพ ปี ๒๕๖๕



- รางวัลรองชนะเลิศ ระดับเขต ชุมชนส่งเสริมสุขภาพวัยทำงาน ปี๒๕๖๕





- รางวัลชมเชย ระดับจังหวัดประกวดนวัตกรรมด้านการส่งเสริมดูแลสุขภาพผู้สูงอายุดีเด่น ปี๒๕๖๔



- รางวัลชมเชย ระดับจังหวัดประกวดผู้สูงอายุดีเด่น ปี๒๕๖๔



- รางวัลชมเชยระดับจังหวัดประกวด one page ผลงานครู ข ชุมชนเสมือนจริงกับการเฝ้าระวังโรคโควิด-๑๙เชิงรุก ช่วงเทศกาลสงกรานต์ ปี๒๕๖๔



- ตำบลวิถีใหม่ปลอดภัยจากโรคพยาธิใบไม้ตับและมะเร็งท่อน้ำดี ปี๒๕๖๔



- นำเสนอผลงานชุมชนระดับจังหวัด “ชุมชนบ้านแฝกก้าวทำใจห่างไกลโรคไต เบาหวาน ความดันโลหิตสูง” ปี๒๕๖๔



- พื้นที่ดำเนินโครงการชุมชนยั่งยืนแก้ไขปัญหาเสฟติดแบบครบวงจร ปี๒๕๖๔



- พื้นที่ดำเนินงานสุขศึกษาระดับอำเภอ ปี๒๕๖๔

